



大连工业大学

实践环节课程线上考试操作指南

大连工业大学继续教育学院

1

PART

安装考试客户端



安装考试客户端



方式一：扫描左侧二维码进行下载

**方式二：各大应用市场搜索“学习通”
进行下载安装**

2

PART

登陆帐号 (计算机辅助设计在par5)



登陆帐号

2.1 新用户 登陆帐号



安装好后打开学习通App



登录

手机号/超星号

密码

 忘记密码?

我已阅读并同意学习通《隐私政策》和《用户协议》

登录

新用户注册

手机号快捷登录

点击“新用户注册”

其它登录方式

注册

+86 手机号

验证码

1.输入手机号

2.点击“获取验证码”并在前方输入验证码

获取验证码

设置密码

密码要求8-16位, 至少包含数字、字母、

3.设置密码

下一步

5.点击下一步

4.勾选同意《隐私政策》、《用户协议》

我已阅读并同意学习通《隐私政策》和《用户协议》

大连工业大学

大连工业大学自考平台

大连工业大学图书馆

大连工业大学成教平台

大连工业大学自考平台

大连工业大学培训平台

1.输入UC码: "128533"

2.选择“大连工业大学自考平台”

完成

校长 毕业证 毕业证成绩单 出版社

q w e r t y u i o p

a s d f g h j k l

z x c v b n m

123 空格 换行

15:42

5G



大连工业大学自考平台

下一步

跳过

点击下一步

15:42

5G



客服

完善信息

大连工业大学自考平台

学号/工号

姓名

验证

1.输入身份证号

2.输入真实姓名

3.点击验证，登录完成

2.2 老用户 登陆帐号



09:28



账号管理

手机号 13104050713 >

修改密码 >

单位设置 超星集团 >

实名认证 孙雨佳 >

人脸采集 已采集 >

账号注销 >

点击“单位设置”

09:28



我的单位

超星集团

黑龙江超星

黑龙江教图李丹细胞核

测试1385新组织架构

中国人民大学图书馆

牡丹江师范学院

牡丹江医学院

哈尔滨商业大学图书馆

智图活动

黑龙江中医药大学

哈尔滨工业大学图书馆

哈尔滨师范大学图书馆

黑龙江省教育学院

东北农业大学

绥化学院

点击“添加单位”

添加单位

09:29

单位验证

客服

单位验证

请输入学校/单位

下一步

进行单位验证

15:17

1. 输入UC码: "128533"

128533

大连工业大学自考平台

2. 选择"大连工业大学自考平台"

15:42

点击下一步

下一步

5G

09:31



客服

学号/工号

1.输入身份证号

确定

2.点击“确定”即可登录

3

PART
考试操作

进入考试方法一：



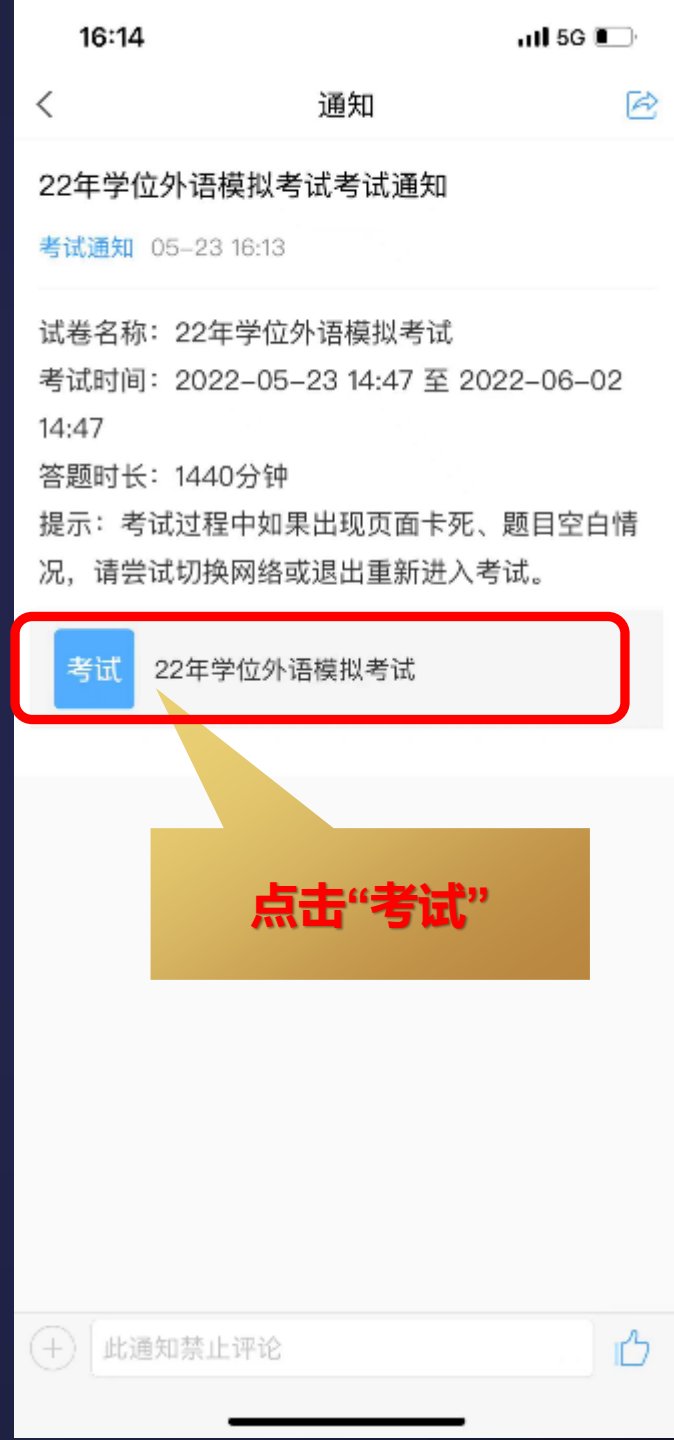

进入考试方法二：





**进入课程后就可以看到您所
报名考试的课程，按照考试
安排进行考试**



点击考试



**看到考试列表，
点击进入**

考试

姓名: 李慧 学号: 152725199809231825

考试课程: 广告设计△

考试时间: 04-11 14:50 至 04-12 15:49

答题时长: 60 分钟

本试卷共包含1道题目, 其中简答题1 道。

考试说明:

- 1、本次考试全程进行录像监控, 进行前后摄像头抓拍和屏幕抓拍, 请调整好答题姿势, 确保面部头像完整显示, 屏幕抓拍只应用于考试监考, 不会获取其他信息。
- 2、请不要中途离开考试界面, 离开或退出考试界面会继续计时。
- 3、请将手机调至免打扰模式, 避免来电引起考试中断。确保手机有充足电量或接入电源。
- 4、考试时间截止或答题时间结束, 如果处于答题页面, 将自动提交试卷。
- 5、保持座位前的桌面干净, 不要有与考试无关的内容。
- 6、请仔细阅读考试说明并点击同意, 开始考试

我已阅读并同意

开始考试

考试

姓名: 李慧 学号: 152725199809231825

***请同学们注意考试时间, 时间到了系统会自动收卷, 请同学们提前把作品传到平台中。

考试说明:

- 1、本次考试全程进行录像监控, 进行前后摄像头抓拍和屏幕抓拍, 请调整好答题姿势, 确保面部头像完整显示, 屏幕抓拍只应用于考试监考, 不会获取其他信息。
 - 2、请不要中途离开考试界面, 离开或退出考试界面会继续计时。
 - 3、请将手机调至免打扰模式, 避免来电引起考试中断。确保手机有充足电量或接入电源。
 - 4、考试时间截止或答题时间结束, 如果处于答题页面, 将自动提交试卷。
 - 5、保持座位前的桌面干净, 不要有与考试无关的内容。
 - 6、考试过程中如果出现页面卡死、题目空白情况, 请尝试切换网络或退出重新进入考试。
- 系统声明:
由于本次考试需要进行人脸识别监控, 系统需要开启您的摄像头, 请确认同意。

本次考试答题时长为60分钟, 进入考试后开始计时, 中途退出或离开考试界面会继续计时, 考试时间截止后系统将会自动提交试卷, 确认进入考试?

取消 进入考试

我已阅读并同意

开始考试

重点注意

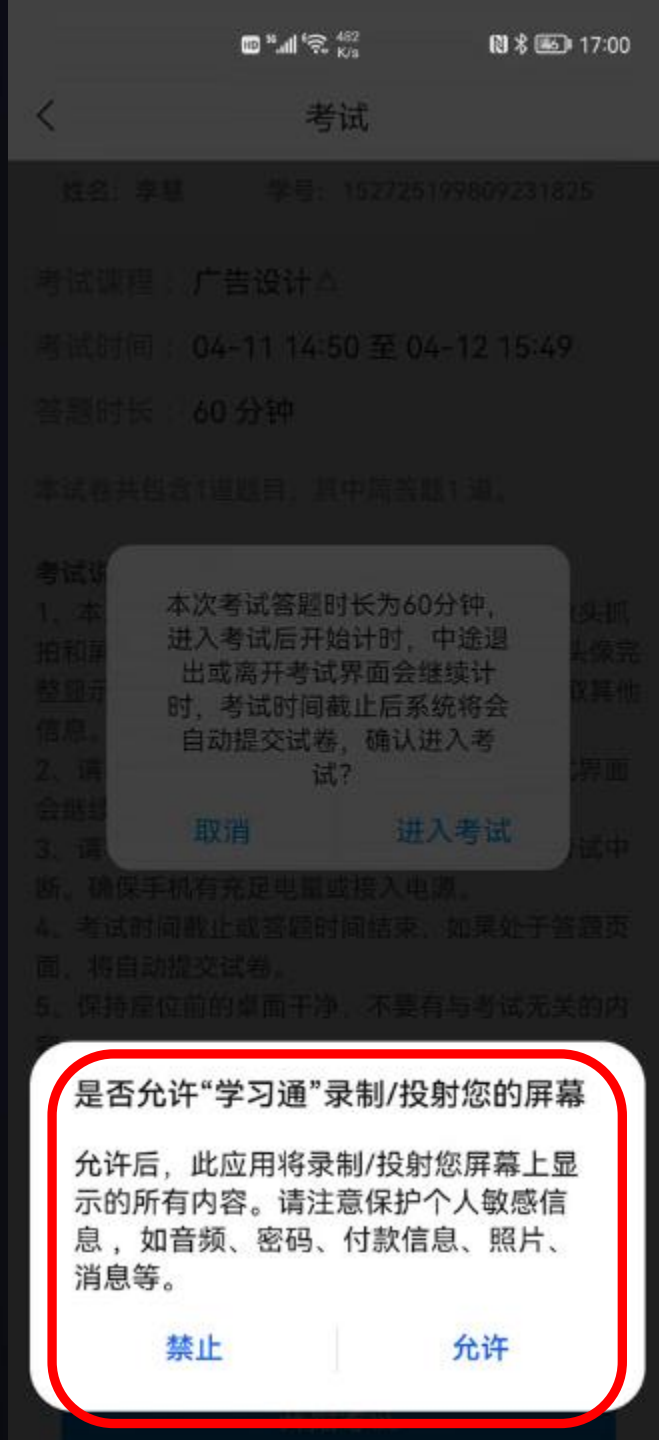

考试带有监控防作弊机制，请授权允许学习通App开启相应权限。

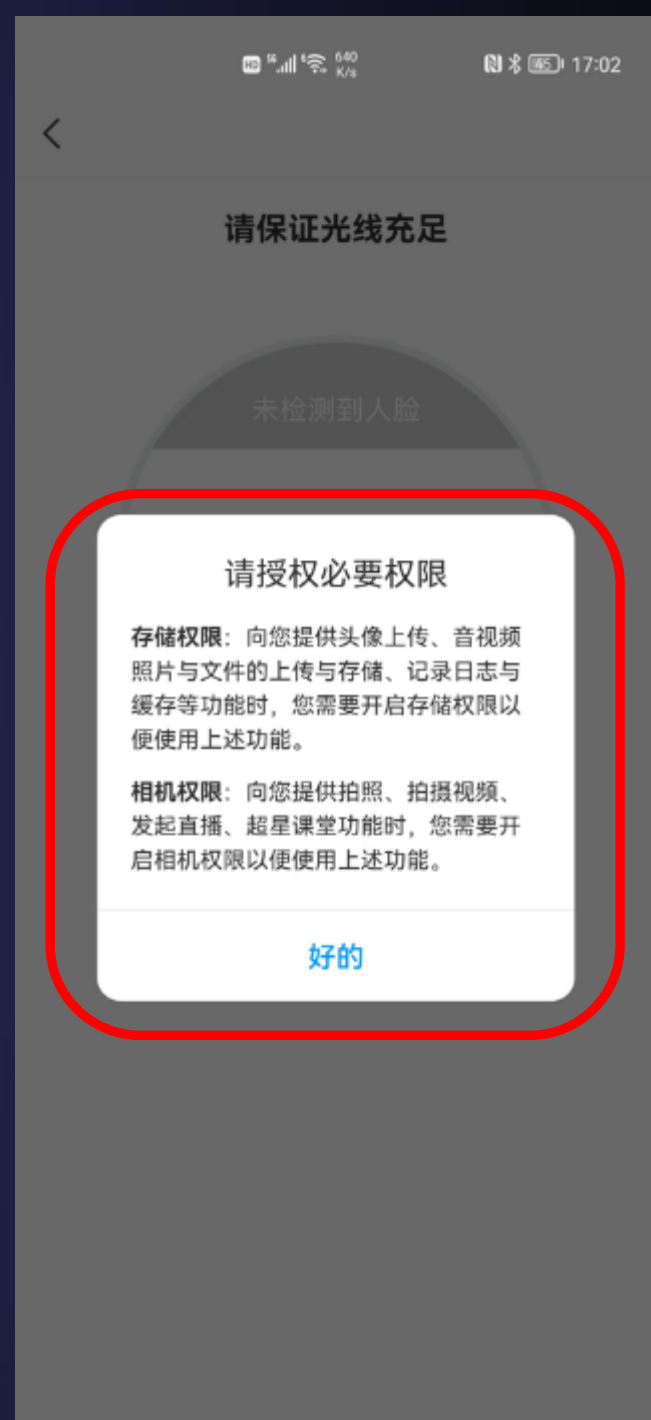

是否允许“学习通”录制/投射您的屏幕

允许后，此应用将录制/投射您屏幕上显示的所有内容。请注意保护个人敏感信息，如音频、密码、付款信息、照片、消息等。

禁止 | **允许**

考试剩余时间

监控画面
(请让我看到你的脸)

作答区域

考题内容
可点击放大

作品请点击拍
照上传

进入考试时需要验证人脸



请保



59:06

1/1
答题卡



简答题 (100.0分)

1.

地区 • 适用前



辽宁省 2020 年 (上) 高等教育自学考试

—版权所有—

版式设计 试题

A

(课程代码 01034)

一、设计题目

以“绝望”、“希望”两个内容为主题，拍两幅版式。

二、设计要求

1.形式感强烈突出，表达准确。

2.运用现有材料，进行文字和图片、图形相结合。

组合达到题目要求的版式形式。

三、图纸要求

纸张：8 开水彩纸 (2 张)。

时间：180 分钟。

版式设计试题 第 1 页 (共 1 页)

张恒雨

上一题

下一步

103 K/s

17:11



新建试卷202204111144910

反馈

59:37

1/1
答题卡



组合达到题目要求的版式形式。

三、图纸要求

纸张：8 开水彩纸 (2 张)。

时间：180 分钟。

图像采集中



已经是最后一题了

张恒雨

上一题

下一步



姓名: [REDACTED]

学号: [REDACTED]

首张匹配: 97.0%

进考试异常: 0次

切屏: 10次

识别异常率: 25%

标记考生

提醒考生

强制收卷

查看申诉



切屏

时间: 14:20:43
时长: 27秒



2022-04-23
14:21:11

切屏

时间: 14:13:27
时长: 38秒



2022-04-23
14:14:07

切屏

时间: 14:13:03
时长: 15秒



2022-04-23
14:13:19

前

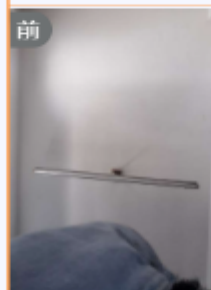

后

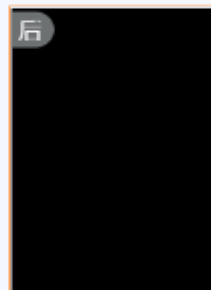

屏



对比结果: 匹配失败
2022-04-23 13:59:36

请完整拍摄考试作品



新建试卷20220411144910

反馈

53:22

1/1

答题卡

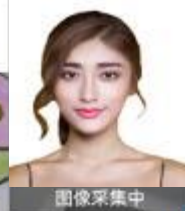

上传后在作答区内可以看到上传的图片



有多张图片还可再次拍照上传

上一题

下一步

交卷请点下一步

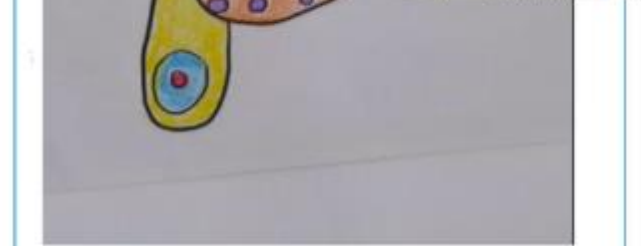

检查无误后进行交卷

交卷

姓名: 张恒雨

交卷成功!

查看试卷详情 >

提交后点击查看试卷详情进行确认照片是否上传

辽宁省 2020 年 (上) 高等教育自学考试 版式设计 试题 (课程代码 01034) A

- 一、设计题目
以“绝望”、“希望”两个内容为主题，做两幅版式设计。
- 二、设计要求
1.形式感强烈突出，表达准确。
2.运用现有材料，进行文字和图片、图形相结合，经裁剪、拼贴，组合达到题目要求的版式形式。
- 三、图版要求
纸张：8 开水彩纸（2 张）。

确认我的答案是否有内容，如果没内容请联系老师处理。



4

PART

实践环节课程考试防作弊提醒

请勿将手机调成深色或夜间模式

退出或关闭与考试无关的手机应用

考试期间请勿接打电话



禁止打手机

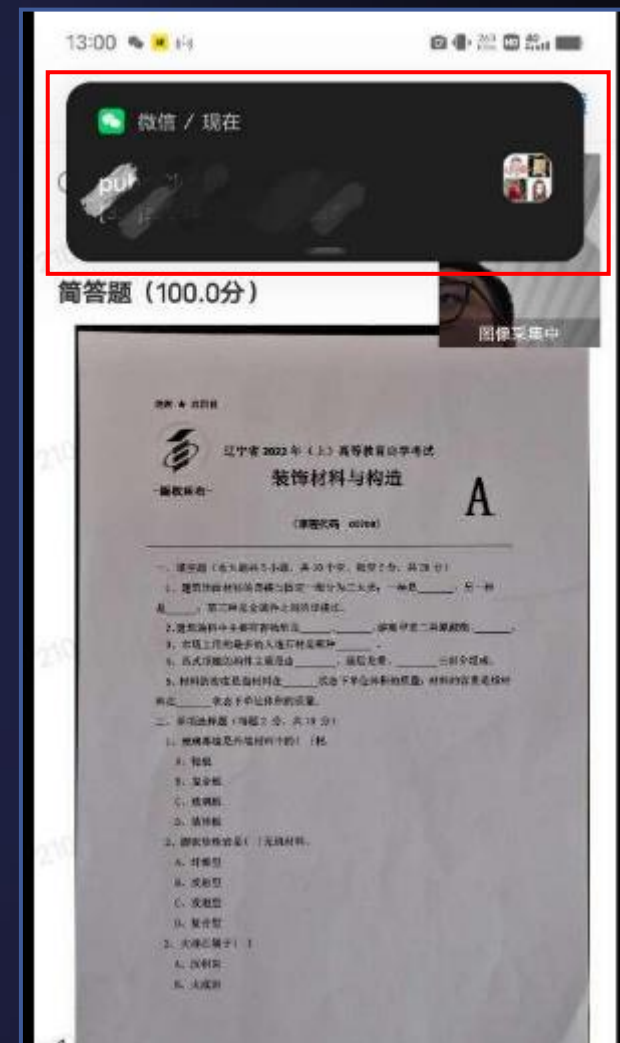

切屏 (案例展示之切屏记录)

※请各位考生务必保持考试app始终在
前台显示，切勿切换到其他应用上或小窗应用
悬浮在考试app上方，本次学位外语考试设
置系统检测悬浮窗口和切屏后会自动收卷，
收卷后您就无法作答了。



230

姓名: [模糊]

学号: [模糊]

首张匹配: 96.0% ✓

进考试异常: 0次

切屏: 56次

识别异常率: 57%

标记考生 提醒考生 强制收卷 查看申诉

切屏 (案例展示之**悬浮窗搜题**)

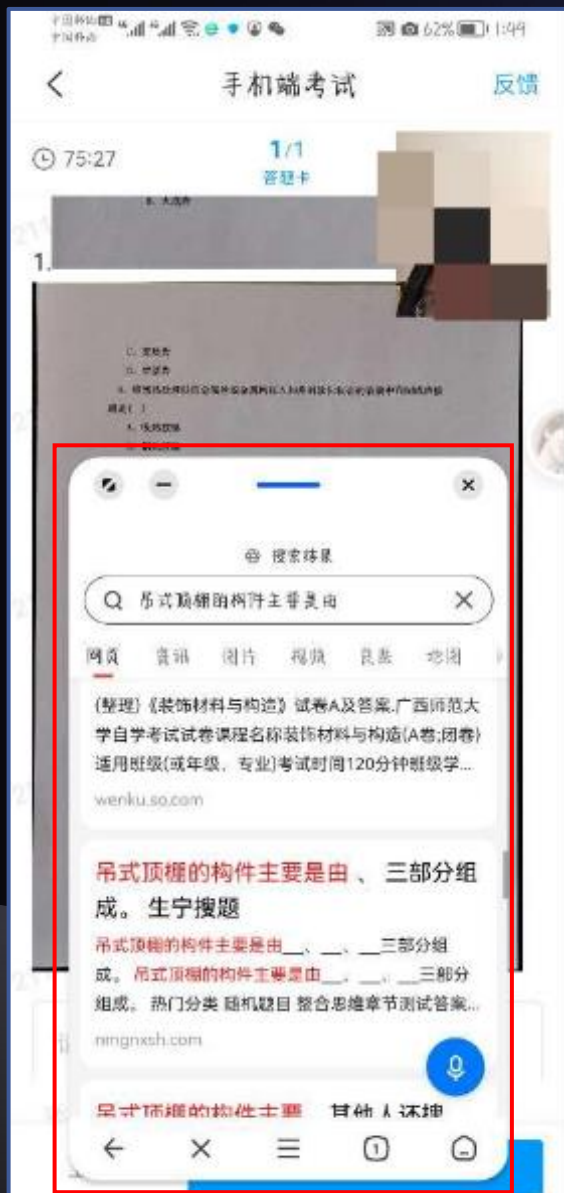

常见的作弊手段，请您不要这样做！一律按考试作弊处理。

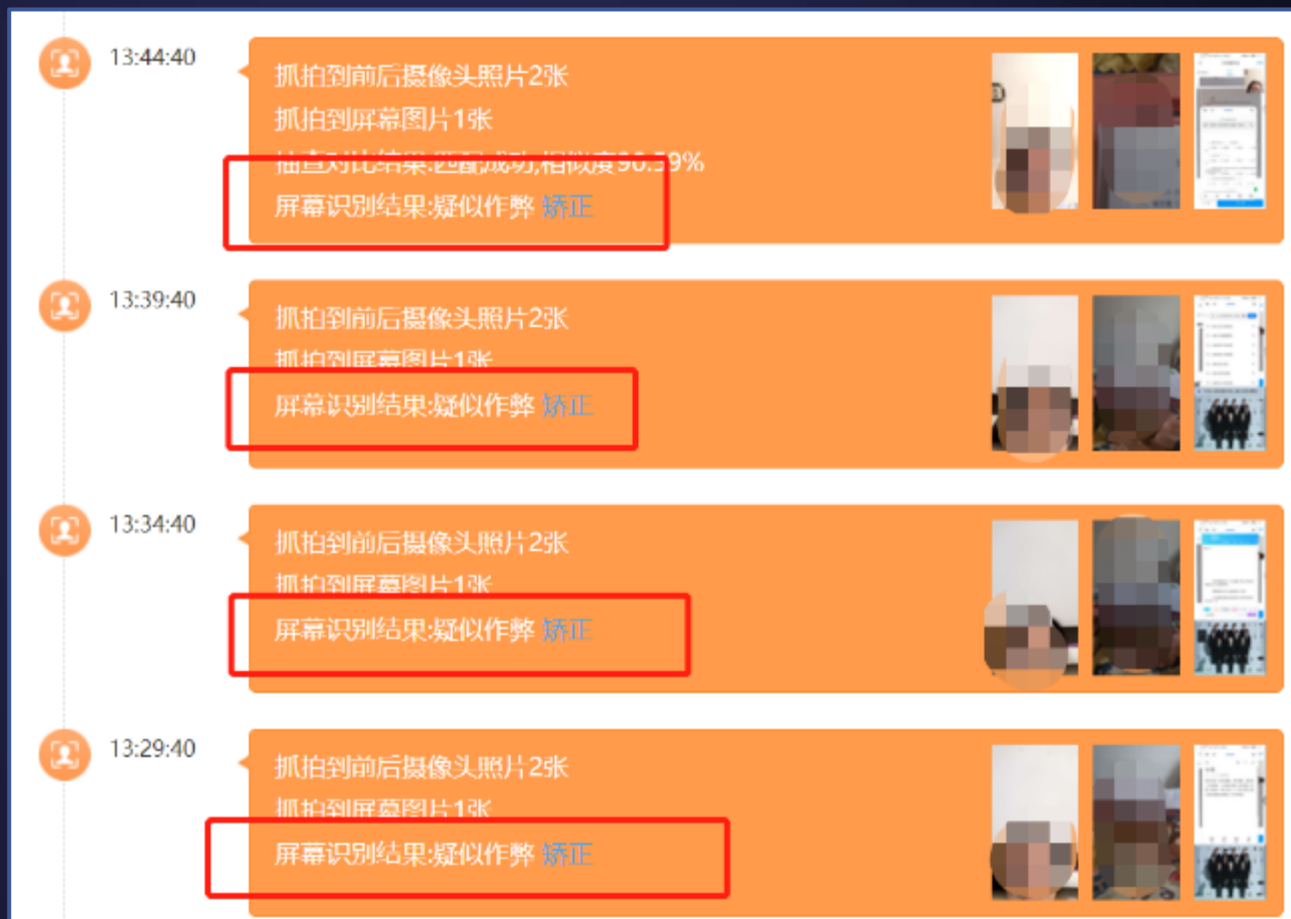

切屏 (案例展示之悬浮识图翻译)

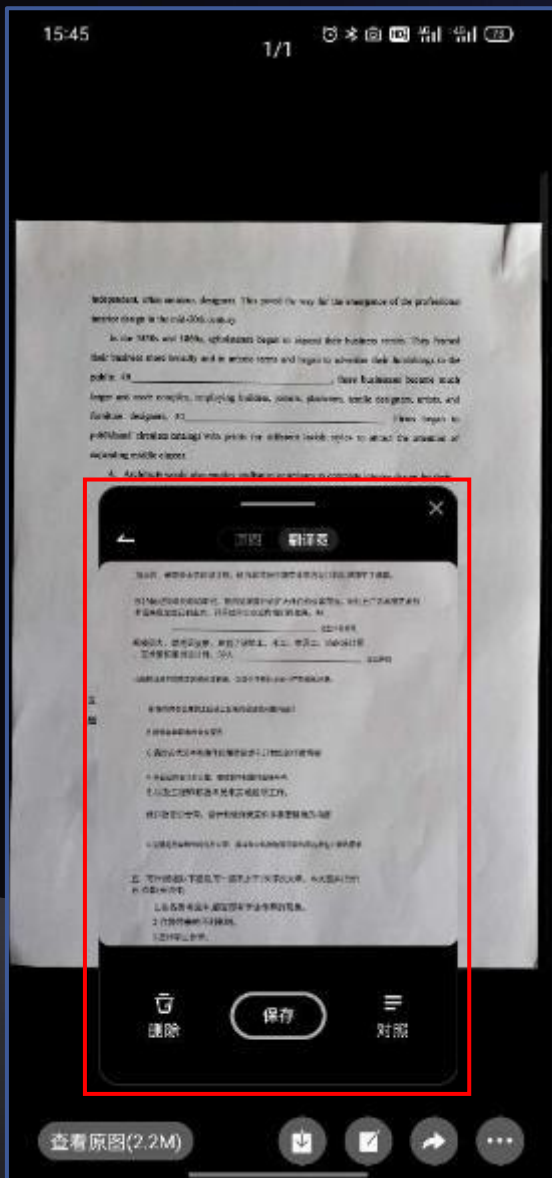

请勿使用悬浮试图翻译软件，考试系统会检测到，一律按考试作弊处理。



切屏 (案例展示之 **微信闲聊**)

考试期间请勿闲聊，视为作弊处理。

A vertical timeline of monitoring events. Each event includes a timestamp, a description of the action, and small thumbnail images of the captured content.

- 13:50:14: 抓拍到前后摄像头照片2张, 抓拍到屏幕图片1张, 抽点对比结果:匹配失败,相似度76.73%, 屏幕识别结果:正常 禁止
- 13:45:13: 抓拍到前后摄像头照片2张, 抓拍到屏幕图片1张, 屏幕识别结果:正常 禁止
- 13:45:08: 第4次切屏, 切出时间:13:45:05, 时长4秒
- 13:44:56: 抓拍到前后摄像头照片2张, 抓拍到屏幕图片1张, 屏幕识别结果:正常 禁止
- 13:44:50: 第3次切屏, 切出时间:13:44:28, 时长22秒
- 13:43:02: 抓拍到前后摄像头照片2张, 抓拍到屏幕图片1张

切屏 (案例展示之 **考试app悬浮**)

考试期间请勿将考试app悬浮窗口，或用折叠屏手机的PC电脑模式，同样视为考试作弊。

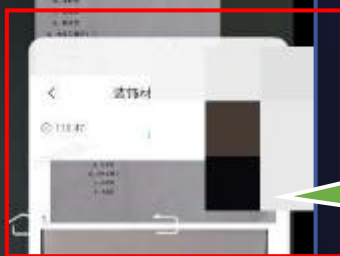
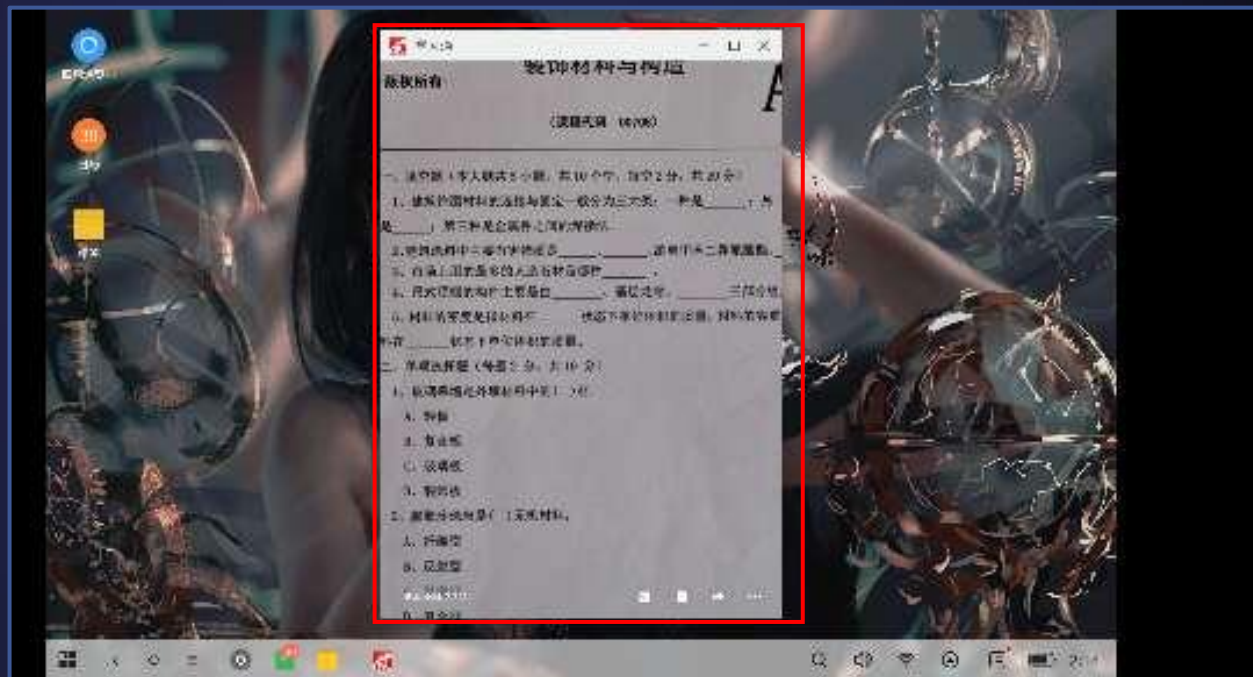

考试app悬浮同样被检测，强制收卷

切屏 (案例展示之微信、QQ群里聊天传答案)



微信/QQ群等聊天软件传递答案视为考试作弊。

抓拍到前后摄像头照片2张
抓拍到屏幕图片1张
抽查对比结果: 匹配成功, 相似度96.23%
屏幕识别结果: 疑似作弊 矫正



抓拍到前后摄像头照片2张
抓拍到屏幕图片1张
屏幕识别结果: 疑似作弊 矫正

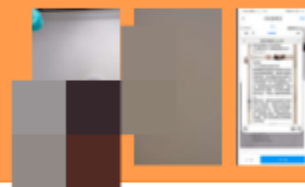

抓拍到前后摄像头照片2张
抓拍到屏幕图片1张
屏幕识别结果: 疑似作弊 矫正



抓拍到前后摄像头照片2张
抓拍到屏幕图片1张
屏幕识别结果: 疑似作弊 矫正

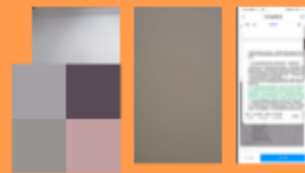

切屏 (案例展示之其他设备查询答案)

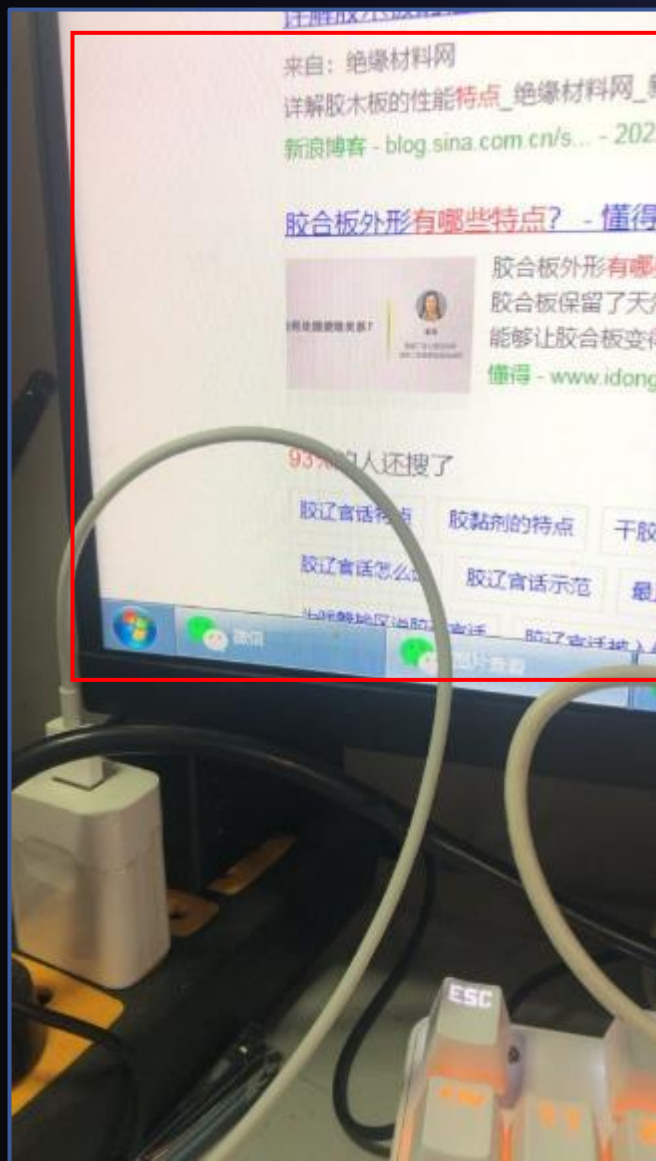

**考试期间请勿使用考试app
以外设备、工具或纸质题库,
发现疑似与考试有关内容一
律按考试作弊处理。**

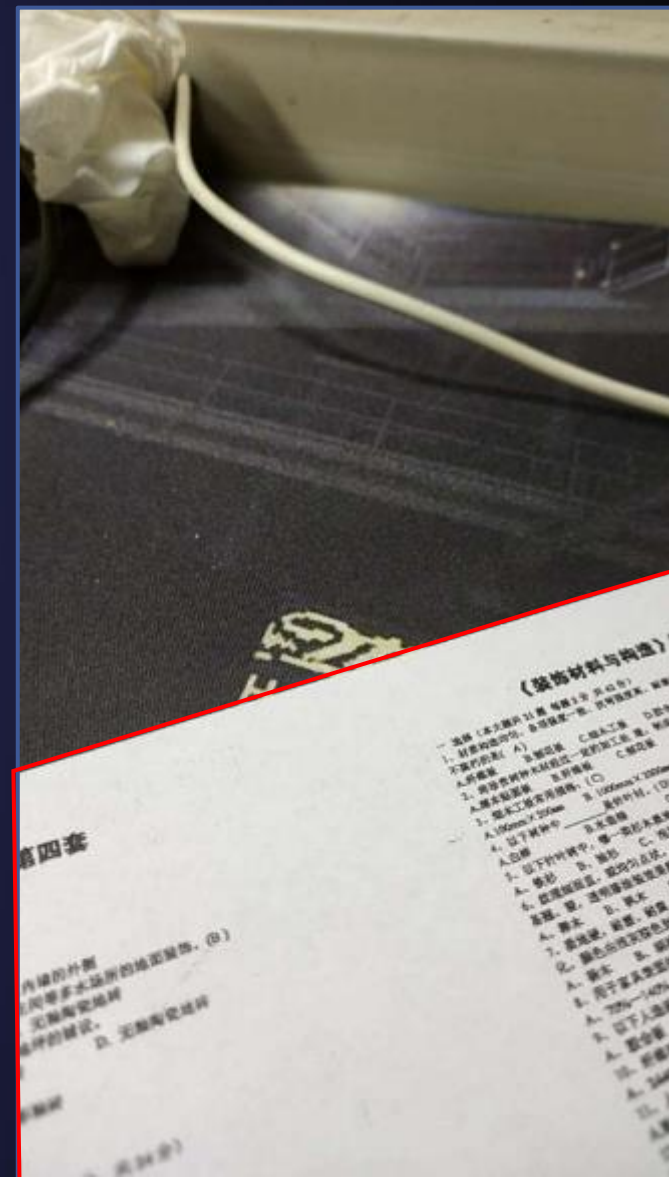
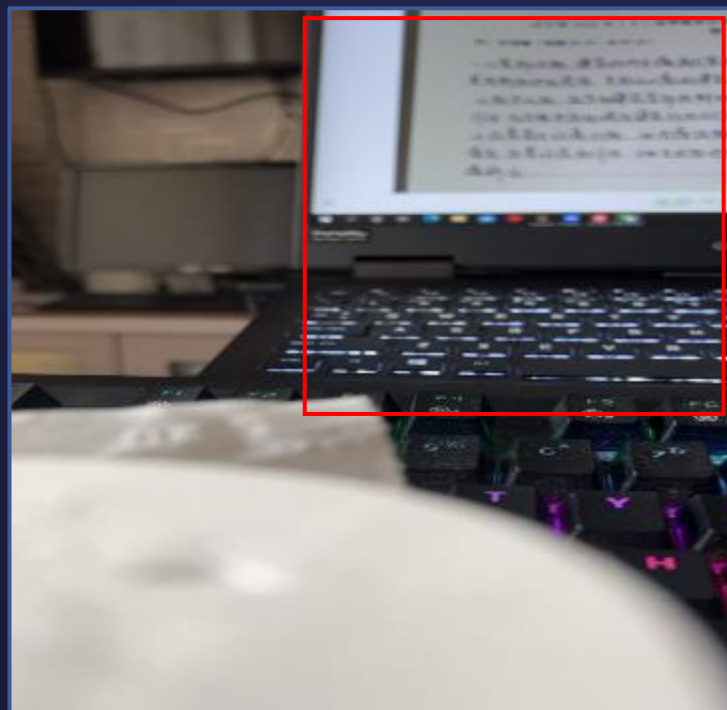

切屏 (案例展示之百度搜索答案放在答题框里抄写)

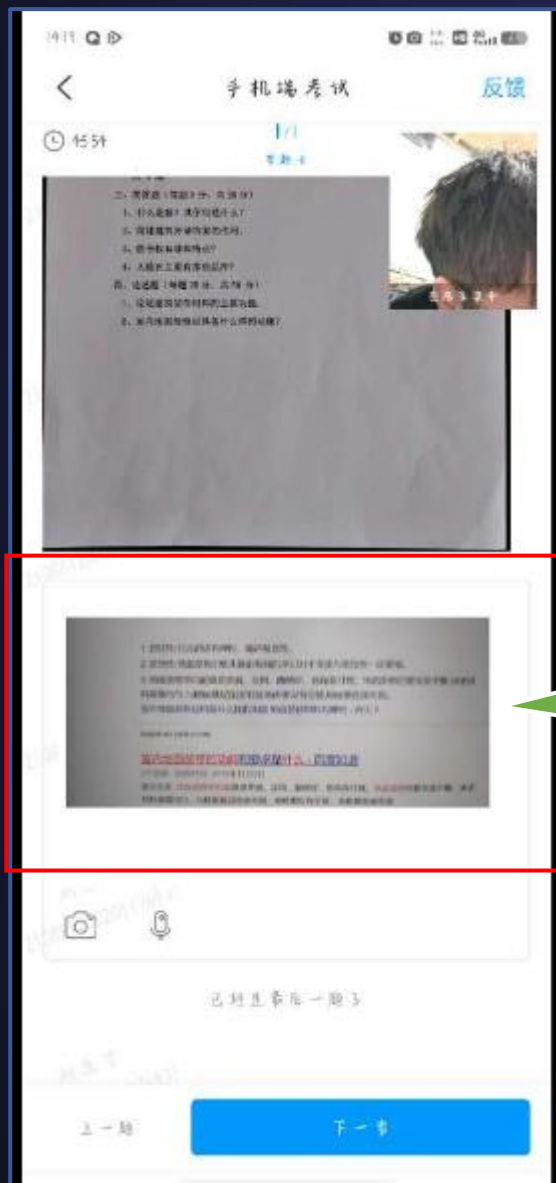

考试系统同样会检测到

切屏（案例展示之输入法搜索和剪贴板粘贴答案）

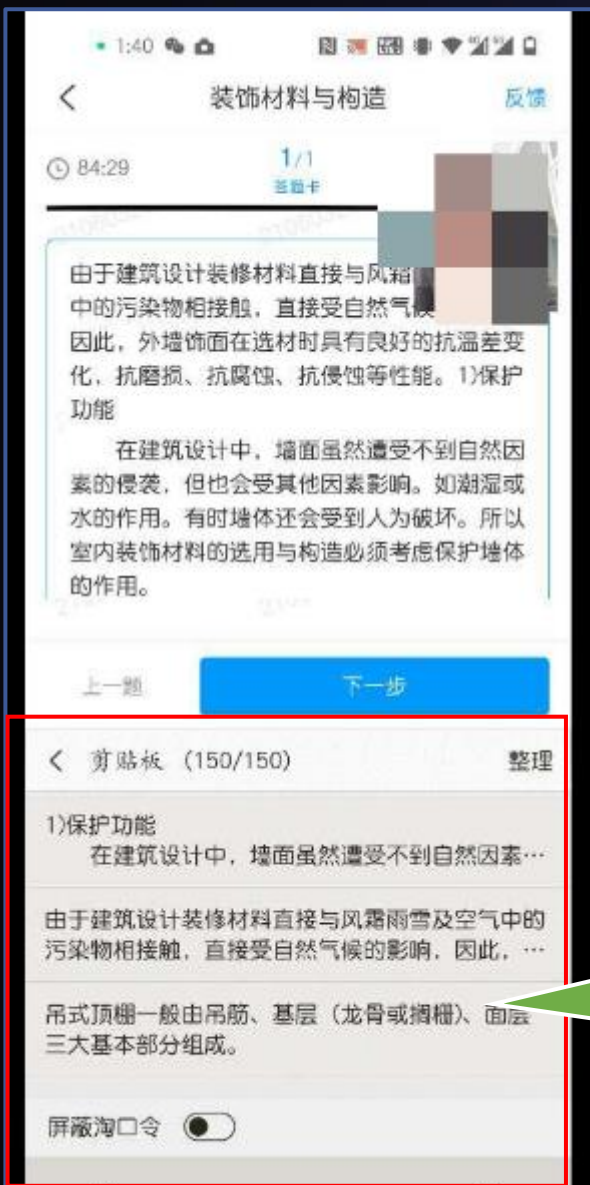

请勿使用手机输入法里面的搜索功能来搜索考题答案，按考试作弊处理。

请勿使用手机输入法里面的剪贴板直接粘贴答案，同样会视为考试作弊



人脸识别 (正确做法)

监控画面
(请让我始终能看到你的正脸)

档案



13:37:20

查看详情

异常: 0次

前



13:37:20

查看详情

后



13:37:20

提醒考生

屏幕



13:37:20

标记考生

答题过程中始终正脸面对答题手机

59:06 1/1 答题卡

简答题 (100.0分)

1.

辽宁省 2020 年 (上) 高等教育自学考试
版式设计 试题
(课程代码 01004)

A

一、设计题目
以“绝望”、“希望”两个内容为主题，做两幅版式设计。

二、设计要求
1. 形式感强烈突出，表达准确。
2. 运用现有材料，进行文字和图片、图形相结合，经裁剪、拼贴、组合达到题目要求的版式形式。

三、图纸要求
纸张：8 开水彩纸 (2 张)。
时间：180 分钟。

张恒雨

上一题 下一步

人脸识别 (错误做法)

因此次考试都在手机上作答，
所以考试期间会进行实时的人脸识别。
请确保您的正脸始终在监控框内，
如出现如下展示的这类情况，
考务组有理由怀疑您是否存在作弊行为。
请勿像下方这样做！



请不要低头或刘海挡脸

头像过低导致人脸出框

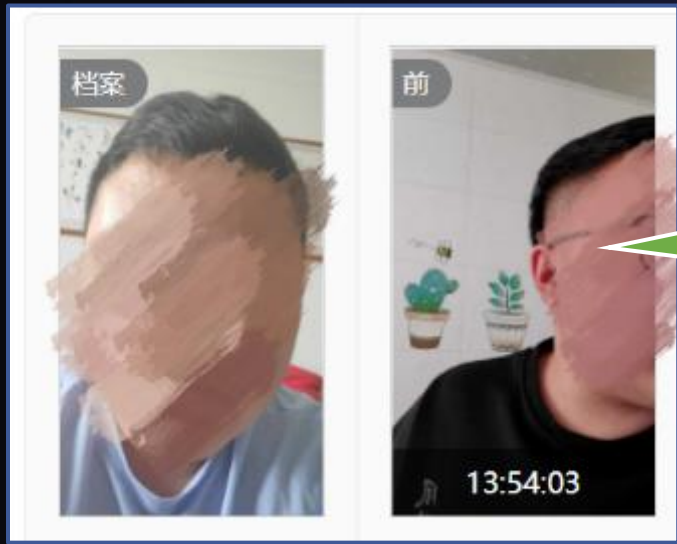

考试过程中请不要东张西望

请在确保环境安全的情况下考试，考试过程中请不要戴口罩。

请保持静止，不要移动

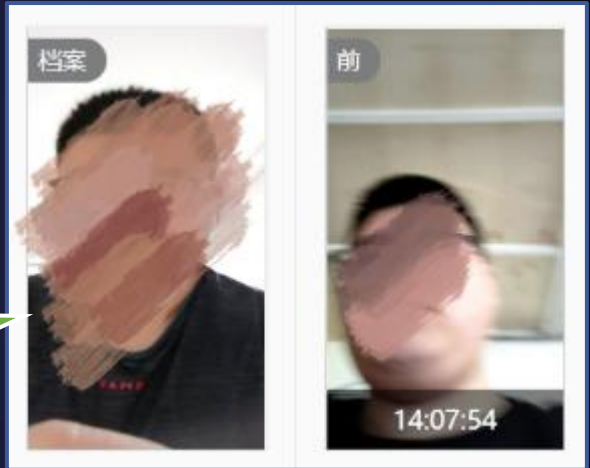

5

PART

“计算机辅助设计”
课程考试操作流程

电脑浏览器访问以下连接:

<http://dlpu.zk.chaoxing.com>

综合教务管理系统
在线学习系统



大数据分析子系统
角色权限控制系统

移动学习系统
无纸化在线考试系统

大连工业大学自学考试管理平台

用户名

用户名: 身份证号

密码

密码: 身份证后6位

验证码



换一张

登 录



李慧

账号管理

在线考试

收件箱

考试安排

管理应用



扫一扫下载手机应用

进行中的课程

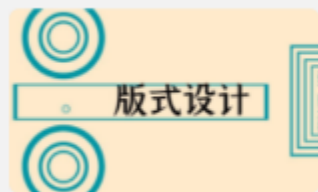

版式设计△

进入学习

点击进入学习

备注：以版式设计为例

我的考试 | 待批考试

板式设计

考试时间: 2022-04-11 19:32 至 2022-04-13 20:32

考试状态: 待做

考试

点击进入

进入课程后点击考试

简答题

1

1

考试资源包.zip

**点击下载考试资源包
按要求进行考试**

请下载考试资源包, 按要求完成考试。

(100.0分)

Ω π  上传附件

做好图后点击图片上传

答题详情

上一题

当前第1题/共1题

下一题

交卷

插入图片

本地上传

图片浮动方式:



题量: 1 满分: 100

选中1张图片, 共106.66K。

继续添加

开始上传

李慧 59' 20''

简答题

1



然后选择开始上传

2

首先在电脑中选择做好的图片

1

确认

3

取消

最后点击确定

答题详情

上一题

交卷

题量: 1 满分: 100.0 截止日期: 2022-04-13 20:32

李慧 57' 51"

简答题

1

1

考试资源包1.zip

请下载考试资源包, 按要求完成考试!

(100.0分)

看到图片进入答题框内就可以了

Ω π U 上传图片 上传附件

版式设计

答题详情

上一题

当前第1题/共1题

点击交卷

交卷

我的考试 | 待批考试

版式设计

考试时间: 2022-04-11 19:32 至 2022-04-13 20:32

考试状态: 待批阅

交卷后显示待批
阅状态

查看

点击查看, 确认
自己上传的图片

姓名：李慧 班级：默认班级 待批阅

一、简答题 (题数：1, 共 100.0 分)

1

考试资源包1.zip

奥术大师多

(100.0分)

我的答案

我的答案



2022

祝您取得好成绩



大连工业大学继续教育学院